青島大新民報

內務總署登記證字第卅伍號 郵政登記認爲第三類新聞紙
發行人 孫天鑰
發行所山東路六號 青島大新民報社
定價每月三元五角 外埠加郵費六角

強化防諜
緬奉仕局長通知

（仰光中華電）緬甸政府此次決強化防諜措置之旨、由宇巴爾通知國家奉仕局長通知全國〇萬國家奉仕團員云。

印度戰線

斃敵千餘鹵獲無算
獏印西阿軍二師瀕潰滅
布吉頓方面五日間大戰果

（印緬國境前線〇〇基地中華電）對布吉頓方面敵第二十六師及西非第八十一師第二次反攻殲滅作戰、依該方面日軍部隊、捕捉戰機及極周到巧妙作戰指揮、作戰開始後僅三日間、已將第二十六師第十旅西非第八十一師第九旅由達布爾由衆特維合村以東地區殲擊、但佳島格附近殲定、十二日擬三處殲敵主力退路之戰果中、更粉碎敵打通布吉頓、蒙多道路之企圖、日軍部隊擊破所在之敵、遂續快進擊、十六日午後九時、完全占領無由山系上敵重要據點一三〇一高地、與占領BN七十五北方高地、日軍部隊相呼應形成周邊殲敵主力包圍網中、又殲由河左岸地區蠢動中之西非第八十一師第九旅、依空中補給社殘、及日軍之神速果敢先制攻擊完全喪失戰意、於密林內潰走中爲遊動後方迂迴中之日軍部隊之一部、十二日於七一七高地附近擊破敵二百、占領該高地、其他日軍部隊、十六日占領七十七交流點、覆滅敵遊擊據點、猛追潰走殘敵、自此第二次攻擊開始、四日起至八日日軍所擊戰果如左、遠甚大之數字、敵遺棄屍體千二百七十五、鹵獲品、重迫擊砲四門、輕迫擊砲十門、輕機關槍四十四、裝甲車一輛、電話線六籠、各種彈藥三十五萬七千百七十發、破壞曳引車二、輕裝甲車二、貨車二、焚燬戰車一、貨車廿、彈藥集積所五處。距緬部軍司令官蒙特巴登已令以大將維里阿姆斯爾特爲指揮官、英軍第五步兵師團、由阿拉干戰線自空中運往瑁尼普爾戰線云。

哥希麻街道 擊退附近殘敵

（印度前線中華電）由尼克爾方面向印巴爾敵定之敵集結兵力、十六日於哥希麻街道附近大規模反擊日軍陣地、日軍猶能以白刃戰將其擊退云。

巴列爾珍州 村民向日軍獻金

（緬甸前線基地中華電）巴列爾前面珍州之十九村村長、曾於十四日齊至比阿柴附近日軍營中、獻納印度金一千盧比、充作飛機基金、蓋該地居民痛恨英國昔日強制徵收該地居民資金製造飛機以資轟炸該地、故此次特獻金與日本製造飛機、以轟炸英人而復仇云。

中部

將對印巴爾猛攻擊
北方部隊整備進擊態勢

（印度前線中華電）與哥希麻北方之友軍相呼應、急於在哥希麻、烏克爾道路上打開退路之敵、過去一個月來雖由敏德文里剛、列馬昆三方面集中火力機動力作必死之反擊、而因印巴爾北方各日軍精銳之第一次擊滅態勢已完全整備、以連結干格拉頓基五五二一高地、五四一七高地、普爾姆、監譽四九五五高地、東爾姆所築之堅陣粉碎敵之脫出企圖、一方面待後續增援各部隊火砲等新銳戰力參加第一線時、將準備展開一大猛攻擊、近其準備已完全告成、日軍左翼精銳部隊之五七〇〇、五六一九兩高地已得向加榮姆進展之機會、二十日沿烏克爾街道開始一齊猛烈之攻擊云。

敵戰力益低下
巴列爾獏軍受大損害

（印度前線中華電）巴列爾敵近日軍精銳部隊連日之猛擊、其戰力已顯著消耗、敵西塞姆附近之得其第三十二旅團之增援、遂由瓦邦盆方面作必死之反攻、然因第二十師團司令部、經十一日日航空部隊之猛轟炸及地上之砲擊已瀕於潰滅狀態、第二十師團長勞格列班已頃向印巴爾第四軍團要求救援、一方面於印格諾巴爾敷設砲列、而日軍重砲隊自十五日以來、已向巴列爾飛機場連日降以巨彈之雨、及日軍制壓地上部隊之攻擊、與敵以大損害、該飛機場已陷於不能使用、巴列爾敵蒙受大打擊、如斯、據巴列爾之敵、戰力逐日低下中云。

馬尼普爾 卽將崩潰

（里斯本中華電）據到達當地情報稱、英印軍在馬尼普爾戰線因受日本軍猛攻、已將崩壞、東南

澈底擊破渝軍
粉碎怒江地區敵蠢動

（緬甸前線中華電）自雨季前上月下旬以來、進出於怒江西岸之敵、不拘戰意低下、爲雨季已近之焦躁感所驅使、試行執拗反擊、日軍將該各部隊、在高黎貢山脈以東、悉將敵軍擊滅、敵渡河部隊其後方補給線被遮斷、而右往左來、餘裕綽綽待機日軍、誘導敵軍至極近距離、予以各個殲破、冷水溝方面在巨砲陣協力下、到處殲滅敵大軍中、又一部隊十六日誘導於飛機及砲兵掩護下出擊〇〇方面之敵約二個大隊至陣地前、加以擊破、又其他各部隊對於出擊平嶲（騰越東南方百公里）南北線之敵諸部隊、予以徹底的擊破、如斯打通怒江道路之敵企圖、於怒江地區再歸畫餅云。

應果解放祖國義務
波斯總帥對全軍訓示

（緬甸前線〇〇基地中華電）印度國民軍總帥軍德拉波斯氏現在緬甸最前線與國民軍艱食與共指揮全軍、十九日以國民軍最高指揮官資格、對全將兵發特別訓示如左（圖爲在前線對國民軍訓示中之波斯總帥）一九四四年二月於阿拉干開火之祖國解放戰、現正向祖國進進、我勇敢將士、向祖國印度聖地、以無比類之勇氣而前進中、想諸君尙能記憶、余曾確言戰爭困難且長期之事：應將其銘記、但因諸君之勇戰、敵已覺將到生死存亡之關頭、斷以一切努力於絕不動、諸君非不屈任何遭遇對量的防衛、以印度而維持英帝國之地位者、不外此結果也、吾人必勝之確信已確固、祖國印度與三億八千萬同胞而果義務不可、諸君不拘困難條件、所收之戰果爲成爲最後勝利者、祖國印度之興廢懸於諸君之雙肩、因神之惠、諸君對三億八千萬同胞而招來永遠光榮者、余信而不疑也云云。又波斯總帥並對婦人部隊亦曾與特別訓諭云。

粵印度人大會

（廣州中華電）在廣東印度人二十一日召開大會、作獨立必成之宣誓云。

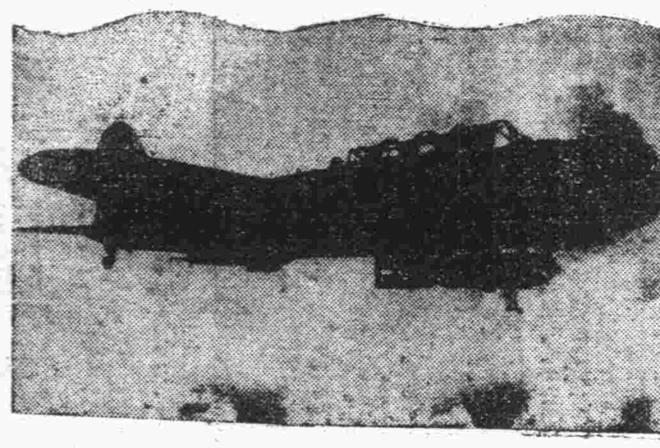

雷擊戰術冠絕世界
敵對日本海軍心胆俱寒

盟邦海軍紀念特輯

對日本海軍航空隊之敢鬥精神勿論敵英美、且成爲世界列國之驚嘆焦點、尤爲關於雷擊機隊以一擊必殺沉敵艦之戰法、使敵海軍心胆俱寒其發揮驚人威力者、乃日本海軍之傳統的猛訓練之結果其空中魚雷及飛機性能之優秀冠絕世界、有以致之者、自不待言也。

在近代海戰招來革命者、乃雷擊機戰術也、自大東亞戰爭開戰當初起、以對夏威夷珍珠灣之一擊而擊滅敵美太平洋艦隊之主力、並在馬來海面海戰、擊滅敵英東洋艦隊之主力始、其後應次擊滅敵又在中部太平洋各次戰擊滅敵機動部隊作戰等、皆可謂爲日海軍雷擊機之活躍舞台也。

按雷擊的歷史距今約九十六年前之一五八五年、以義大利人綠厕希里剌氏發明、利用火藥木舟爆破橋脚爲首、其後普秀尼爾氏發明潛水水雷、及自動水雷而開發達、至一八五四年（清道光三十年）克里米戰爭時、水雷爆破戰法始採用於實戰、次二十四年後復見之俄土戰爭時、由幼稚而進展爲魚雷戰法。

嗣後歐洲各國海軍造兵家、經苦心研究、有時速十海里左右、火藥重三十基羅程度魚雷性能之增大發明、總因更進銳且射程距離甚短、須將魚雷運往敵艦附近、至一八七七年（清光緒三年）、英國始創水雷艇、其後入二十世紀與飛機發明同時、雷擊亦劃一新紀元、實用飛機完成後、乃從航空雷擊研究、遂見一大躍進、遂乃完成空中雷擊戰術、而上次大戰時、曾使用於第一線、多少收有戰果。

其結果遂確認空中魚雷戰術的價値、復於一九一九年（民國八年）義大利飛行士、由八十馬力之毛里斯發明魚雷機、搭下百五十基羅魚雷、從事實驗。其後勿論日本歐美各國、均埋頭雷擊機之研究、英國自一九二〇年至三六年之十六年間、製造試驗飛機約三十架、又美法兩國、分別製造試驗飛機約十五架、當時因在凡爾賽條約之桎梏下、戰敗受極端壓迫之德國、亦製造七八架、各國均傾注智能、從事真摯研究。

以如斯經過、適此次世界大戰、英國因有上次大戰之經驗、故將本國雷擊機之優秀性、然一九四〇年（民國二十九年）五月、在大西洋上英艦隊包圍孤立無援之德戰艦俾士麥克號、由一艘之航空母艦出動之雷擊隊、雖數次對俾士麥克號敢行集中雷擊、予以七枚乃至九枚之命中彈、俾士麥克號、僅速力低下若干而已、雖讓其雷擊之能發揮、於茲不得已由巡洋艦向受傷之俾士麥克號發射特大魚雷約四十枚、使命中之、且費四日間之日時、始能擊沉俾士麥克號、由此觀之、因俾士麥克號之犧性、將英海軍雷擊機之脆弱性暴露無遺矣。

反之、日本海軍雷擊機在馬來海面海戰、英國誇爲不沈戰艦所謂「海上的要塞」威爾斯親王號、及戰艦列巴爾斯號、僅以十五分間、一舉而完全擊沉、又第一次所羅門海戰航空戰時、僅以十四架之雷擊機、將美新銳巡洋艦、驅逐艦擊沉之事實、勿論完全日本海軍雷擊機之威力、巡洋艦與驅逐艦之非常優秀、已達日本海軍雷擊戰術、冠絕世界。（圖爲日本海軍雷擊機攻擊敵艦之雄姿：海軍省報導部〇〇八〇號）

緬甸擊落
敵機五架

（緬甸〇〇基地中華電）十五日午後向〇〇地區出擊而來之敵落基特P38型機八架之日軍戰鬥機、敵機與之展開壯烈之空中戰、擊落其二架、繼激戰轟動而來之敵落基特P38型機六架、擊墜其一架、戰鬥中日方亦有自炸三架之戰果、又同日午後於卡薩附近擊落敵落基特P38型機六架、日軍戰鬥機與之展開果敢之空中戰、瞬時擊墜其二架、（其中不確實一架）、日方無損害云。

毅然擊退來襲敵機
南鳥島日陸海軍奮戰
擊落飛機32擊沉潛艦

日大本營發表

（昭和十九年五月二十二日十七時）五月二十日、敵機動部隊、出現於小笠原各島東方海面、暨二十、二十一兩日、於南鳥島、擊落敵機三十二架以上、我方損害極爲輕微。

（東京中華電）日軍對於鳥紹嶼諸島方面敵機動部隊之動向、嚴重監視、二十日敵機動部隊出現於小笠原群島東方海面、廿、二十一兩日、對於日本領南鳥島反覆攻擊、日陸海軍部隊、與敵機展開激烈之激戰、共擊墜其三十二架、（內未詳實五架）、又此外因中彈而不能生還之敵機、亦有相當之數量、擊沉潛水艦一艘、俘虜敵飛行員多名、日軍方面蒙受損害極爲輕微、而日軍方面所受損害與此等不時降落機、尙有敵機飛行員之搜索、擊沉潛艦等從事。

日陸海所在部隊、與敵機展開猛烈之攻擊、對此、已完全戰勝敵機之來襲、巳於二十日以來於南鳥島附近、共擊墜其三十二架、（內未詳實五架）、又此外因中彈而不能生還之敵機、亦有相當之數量、擊沉潛水艦一艘、俘虜敵飛行員多名。

故山本元帥
遺作維薄日本詩

（第一〇一號）

前日本聯合艦隊司令長官、山本元帥在南太平洋水域、壯烈海戰陣頭指揮、身先士卒、壯烈戰死、以遂「指揮官先陣」而壯烈殉國以來、巳屆一週年、其間關於山本元帥之殉國、由大本營發表之一年後之五月二十一日
士麥克號之雄壯性、將英海軍膨弱性暴露無遺矣。由故元帥親書所寄雄渾日本詩乃故元帥親書而發現對部下之遺詠、此等詩句、係前年九月敵美軍在瓜達加那上陸轉戰之際、元帥戰況甚關心之時、作爲所作之詩、據悉故元帥之性格、淋漓無餘、令人感動、其原詩大意如下：
（一）征戰以來、幾萬忠勇無雙之將兵賭生命奮戰而爲護國之神。
（二）嗚呼有何面目以見大君、又無辭以告陣亡戰友之父兄。
（三）身雖非鐵石、然壁固心如一徹、深入敵陣而決戰、以見日本男子之血。
（四）陣亡勇士們、請等待、余亦追隨奮戰之後、乃決心一死以報國、此西句詩後、尙書有昭和十七年九月末山本五十六記字樣。

日內閣命令

（東京中華電）日內閣二十二日發表命令如下：
海軍少將竹岡甚法、海軍佐大丞正保、任南洋廳支廳長、經伸司伺國府於山本元帥之殉國、由大本營發表之一年後之五月二十一日敘官村島經男、從親奉本官

長驅包圍洛陽
敵機已無蠢動餘地

大東亞週間戰況

（東京中華電）概觀河南進攻作戰進展極順調中、目下日軍更爲期徹底粉碎敵野戰軍、展開大殲滅戰、以一部斷行洛陽之包圍攻擊、印巴爾攻略戰已破碎敵必死之防衛、以確實之進展、壓縮包圍圈中、於新幾內亞島荷蘭的亞地區上陸之敵、已被日軍部隊之善戰敢鬥所阻、中部太平洋方面敵機動部隊蠢動之氣氛、依然濃厚、不容漠視、新幾內亞島亦同樣有由該島向比爾溫克爾之比亞克島執拗攻擊之敵頗值注目、印度洋方面、十七日敵機動部隊以昆索里機來襲爪哇島泗水附近、該方面之戰局、亦值注意。

中國方面

地上作戰、河南作戰、日軍以迅速果敢之作戰、繼行殲滅敗退殘敵中、卽日軍於登封東南殲滅第二十九軍及第十三軍、於臨汝南方殲滅第十二軍、於新安宜陽方面及其南方殲滅第四集團軍及敗殘軍、現正急追敗敵中、又他一部隊攻擊洛陽中。航空作戰、日軍航空部隊連日與地上友軍協力、猛擊敵前進基地封殺其蠢動、卽十二日攻擊遂川之一役中、一舉收擊墜破敵機四十五架以上之大戰果、滇緬所之敵方面、五月上旬之敵機來襲爲三十六次、飛機二百十三架。

緬甸方面

地上作戰、日軍遮斷企圖打通哥希麻印巴爾道由台廠布爾方面增強之優勢敵軍、收多大戰果、並得確保哥希麻週邊。巴列爾要塞之敵、雖得印巴爾方面之增援、向在抵抗中、而日軍已肉迫比仙布爾。怒江方面之敵重慶軍、自四月下旬來策應佛昆地區之美蔣軍漸形蠢動、而隨處被日軍擊破。航空作戰、日航空部隊與友軍協力、十五日攻擊北緬甸敵通地區恩沙普、毀其戰車二十七輛、粉碎其滑空機十數架、又攻擊摩尼印、十六日攻擊那姆昆、焚燬其〇D機三架、擊破其三架、及焚燬敵滑空機數架、十七日再攻擊敵機數架、由十日迄十七日間、擊墜來襲敵機二十架、擊破數架。

新幾內亞方面

四月下旬猛擊於愛達比東方五十公里烏拉夫爾上陸之約一聯隊敵軍迄十六日朝、使之潰滅、十二十四兩日黎明、日陸軍航空部隊猛擊荷蘭的亞、而敵向比亞克島之來襲漸形執拗、七日日軍機邀擊敵B24機五十架、戰鬥機十架、擊墜其B24機四架、戰鬥機一架、十日又有大型機六架來襲、十一日又有大型機四十五架來襲、十二日有戰炸聯合六十三架來襲、十五日邀擊敵D40機、B25機十一架、由空戰擊墜其七架。

羅所門方面

拉巴爾之敵機來襲時之日數、九日戰炸四十八架、十日同約百架、十一日同約百架、十二日同約百七十六架、十三日同約九十架、十四日同二百一架、十五日二十二架、

甘地發出最後通牒
誓死完成印度獨立解放

（東京中華電）據日讀賣新聞斯德哥爾摩特電 十五日孟買CP電稱、甘地翁對印度總督魏伯爾以印度獨立達成之決意爲最後通牒而發表、其要旨如左：（圖爲甘地翁）

甘地翁對印度總督發出如不容納印度獨立要求時、即決行繼續斷食之趣旨、而作最後通牒力疾計劃全國的獨立運動之再開云。

之現在、獨立運動各派領袖門志再次昂揚者、由國內狀勢觀之爲極明瞭之事實、甘地翁特審此機會、全國的猛運動、決意達成獨立、否則決以死相饗云。

翁病漸愈
將開始政治交涉

（里斯本中華電）據孟買電、甘地翁之病勢已漸好轉、十九日曾會晤委員市內鹽場、翁於十九日曾觀察市內被炸燬之地區、病狀雖未因外出而有變化、但精神上受打擊甚大、覺因此不能睡眠、今病狀已略見好轉云。

（里斯本中華電）據孟買電、甘地翁病勢已痊癒、不日將開始政治交涉。

時論
盟邦海軍威力曠今絕古

盟邦日本第三十九屆海軍紀念日、轉瞬即屆、我全國民衆目睹與盟邦海軍在此次大東亞戰爭中所樹立的豐功偉績、緬懷東鄉元帥殲滅帝俄波羅的海艦隊的奇蹟神勇、對於盟邦海軍、無不從衷心中表示敬意之意、因之在海軍紀念日前夕、中、均準備舉辦各種慶祝行事以資紀念、回憶在第一次世界大戰之後、英美爲了鞏固他們的霸權、盟邦日本接受五五三的建艦比率、而會議何時他們的「兩個五」、「一個三」打得粉碎的把英國奪上「海主」的寶座、不起的「兩個五」、「一個三」打得粉碎、所謂海王寶座、全被焦頭爛額的敗戰事實所推翻、代之而起的、卽是具有制霸七大洋實力的日本海軍、他幾推了世界海戰史上未曾有過的威力、奠定本國的發展基礎、完成東亞的解放偉業、我們想起日本神武天皇卽位時所宣揚的「兼六合以開都、掩八紘以爲宇」的偉大精神、對於日本海軍的發展、雖然是由日本海軍將兵的可佩的犧牲所以才會構成到現在的不滅、實可表示極大景敬。

我們試以世界各國的興衰歷史觀之、覺得凡是一個國家、要想永久興隆發展、心須在海上具有支配力量、始可以支配世界、卽以英國來說、如果在近世紀中沒有殲橫海上的力量、絕對不會在世界上霸得如許廣大的殖民地、再以美國、德國蘇聯等來說、在過去所以未能和日本英國等並駕齊驅、但是因爲他們在海洋上沒有如何雄厚的力量所致、尤其我國、在海上的力量、更是微弱的可憐、而沒有足以抵抗的力量、今日我們欲佩盟邦海軍、讚頌盟邦海軍、要奮起「舞人也、我亦人也、有爲者亦若是」的精神在盟邦的提攜援助之下、把我們海洋的勢力、從新建設起來、我們雖然不敢希冀像盟邦海軍那樣雄飛於全世界、最低限度亦須使其能立足於中國近海、卽使沒有攻擊的力量、亦必須使其有防禦的力量、這是我們一致應祝盟邦海軍紀念日所應深刻自省的。

日軍一舉席捲河南
獏獏憂慮指摘渝軍敗戰

（瑞典京城中華電）日軍在河南展開作戰後、英國朝野極爲憂慮、星期論報戰事記者藍敦卡、於二十日著論稱、美國總統羅斯福後、渝府首腦機關、作種種困難要求、但吾人須有數項問題向渝府提出：
（一）渝府將大部軍隊置於非事地區其是否有此必要。
（二）渝軍是否不堪緬甸方面日軍之壓迫。
（三）渝府是否欲將自空中運到援渝物資除專爲用於渝軍之援備以外、嚴禁地方使用之云。
同時每日郵報亦載有對河南作戰英國朝野所受衝動情形如次：渝方突然發生此重大情勢、屢予英人以大衝動、而今日軍已席捲河南、打通京漢線、然而渝共兩黨、仍將對時態度、三年以來、渝軍以大兵五十萬、監視共產黨、河南作戰之急、佔領重要鐵路、然是否卽將休止、仍難預想、要之、中國并無類似「希特拉戰綫」與「西部要塞」之堅固戰綫、開戰以來、已敗退至遙遠之西方矣云。

重慶軍恐懼日軍
被俘虜敵副師長談

（河南前線中華電）被日軍所俘敵第十師副師長少將江川、係黃埔軍官學校第四期生、本年四十歲、日前由前線護送至〇〇、所談如次：
余於三月始自桂林來、與日本軍戰鬥後、對其戰力之堅強極爲驚訝、余於行軍途次、由側面被襲、僅二十分鐘後、卽在此屢遭被俘、深感日本軍之戰力強大、故重慶軍咸恐懼日本軍、殆非抗日、已成爲恐日、汪主席爲余在軍官學校時代之政治教育部長、時承教益、在和平地區友朋亦甚多、自去年以來卽決身投於和平陣營、因監視嚴重遂未果云。

渝獏機動向

（〇〇基地中華電）在渝美空軍漸示活潑動向、據達當地之確實情報稱、自前進基地南鄭始、各地陸續利巴布利克P47型機大隊特等新銳戰鬥機〇〇架、尙在逐日增強、又於河南戰線以P38型P43型P51型P69型等出擊、推進前進基地、其航空決戰將更加一層苛烈云。

爲自己打算
蔣共會談內容

（上海中華電）五月來在西安召開之蔣共交涉、十六日暫告終了、似巳發見妥協餘地、中共代表林祖涵十七日到重慶、十八日重慶五表王世杰亦歸還、據達當地重慶情報、右會談軍事委員會政治部長右翼領袖張治中亦會參加、大可注目、關於此次會談結果、兩者均守沉默、消息家見解以爲如左：
一、改組重慶機構、使中共黨員參加
一、締結關於兩軍地盤協定
一、對於中共軍予以物質的援助
一、承認陝甘寧邊區特殊地位
一、中共對於重慶停止展開宣傳的攻勢
然此次會談並非勝共之全面的妥協、各爲自己打算自不待論、召開會談之理由如左：
一、開羅會談時英美強要國內戰線統一
一、最近英美非難蔣獨裁爲遂反民主主義
其內部的理由不外：
一、河南作戰之展開、痛感日軍壓力。
一、喪失第一戰區之際、欲使中共軍對日反攻。
若此次會談終得妥協、則重慶必會作莫大讓步云。

獏下院委長
糾彈羅斯福

（里斯本中華電）據紐約來電稱以代士委員會之名而署名之美下院非美運動調查委員會委員長馬欽代士、曾聲明由政界引退、二十日在得克薩斯州某市發表聲明予全美以衝擊：
余將自本會六月一日至二十五日暴露羅斯福一派罪狀、包含羅斯福及夫人高官在內、希望與余所糾彈之高官在法廷相見云。

上院審議
四祕密條約

（里斯本中華電）據華盛頓來電稱：美上院外交委員會、爲審議政府所咨四祕密條約、十八日組織四分科委員會、右祕密條約內容不明、惟外交委員會委員長哥那利謂、右審議終了後、發表內容云。

獏共產黨解散

（里斯本中華電）據紐約電、美共產黨於二十日在紐約召開全國共產黨大會、決議正式解散該黨、按美國共產黨自成立以來、業有二十五年之歷史、今後已非政黨、僅爲一團體而已、彼等將支持其他政黨、期達成彼等之政治目的、又該黨書記長布勞於大會席上曾宣言此次總統大選時、彼等將支持羅斯福云。

整備協力建設體制
南方軍政地域召開州會

（馬加撒中華電）日政府實現前此對軍政地域原住民之公約、參與政治、以三月九日之美那多州會而開始、美那多市會旋相繼舉行、馬加撒市會、南婆羅洲直轄州會、現其州會是依佔領地之東亞建設之體制已皆整頓、任用、亦自四月起正式以無政策員從事新發足、至此原住民爲協力大東亞建設之體制已皆整頓、各市會亦於此現地住民協力之真摯方策、由各民政部長官及州知事從事諮問各議員熱心審議結果、一般住民認識、同時爲樹立東亞人之真正文化起見、指導者階級應首先確立起、一、大東亞戰爭之新意義、更使一般住民認識、二、勤勞運動之意念之是正與勤勞之強化計、三、消費節約、家庭生活之刷新一、勤勞運動之推進及貯蓄之獎勵等、而將二十日之開會、將第一次戰時生活確立之強化方策、以爲此次之勤勞奉公之確立之強化、而會議上日本人、華僑、阿拉伯人、原住民出席、約四十名出席、又於此舉行、日軍政監及日人、華僑幹事五十名出席、住民新體制建設準備委員會、於二十日下午二時在此間爪哇奉公會本部舉行、日軍政監及日人、原住民、華僑幹事五十名出席、首由軍政監訓練委員長致詞、繼就住民經濟新體制建設要綱加以說明、嗣就委員會之運營方針協議結果、決定設置第一總務、第二精神運動及普及實業、第三工業、第四協同團制、第五金融專門分科會至下午五時始行散會云。

爪哇經濟新體制建設委會召開第一屆會議

（爪加爾達中華電）爪哇第一屆

連雲港改稱淮海港

（海州中華電）蘇北五大關港中與青島共爲二大良港之連雲港、不止爲有廣大背後地之隴海線門戶、且對於大東亞戰下對日輸送能盡其重要使命、該港鑑於其重要性、此次決定改爲「淮海港」、並由當局指令、感激此報之蘇豐及海州兩地、近將擴張各種設備、首先通關市務等、於海州日領事館辦理之、以期盡其爲淮海港之使命、至萬無遺憾云。

比亞克島擊落敵機

（南太平洋〇〇基地中華電）十五日午前、新幾內亞島西北方比亞克島有敵B25型機六架、戰鬥機十二架來襲日軍所在部隊由至六時半左右之間、敵機五二次戰果、翌二十日、自上午四時半機二架來襲日軍所在部隊迎擊、除擊墜其三架其他被擊退云。

國際展望

獏獏有反蘇意志

（東京中華電）惹起問題之南華盛頓論調史態資十九日在自明報文作巧妙說、對於歐洲要塞紅軍由東、美英軍由南西西方面由第二戰線、實現第三戰線、由第三戰線加以攻擊、從東方由西之攻擊如爲甚不以鄰由東方西方開始攻擊對照、是感興味、和莫洛托夫敢謂蘇聯南方之攻擊、強調蘇聯所主張之第二戰線應在西歐結成、史維有反對蘇聯意志、實際明瞭、而蔣成爲南之意志、指向事點於反蘇的第二戰線之可能蓋不甚大從德文所傳片管集旬事敗重大結論、史態資之言明不可不記憶云

透視

與戰爭同時、凡交戰國國民之生活困苦、乃當然之事也、無論任何國民、未有不嘗此種味道者、不過有大小之別而已、而其困苦能壓倒國民與否、實爲決戰爭勝負之重大關鍵、國民之身心、如被戰時生活困苦壓倒時、其國必敗者、歷史上數見不鮮▲有副「忍着肚子不能戰爭」者、然則日軍勇士在南方戰線三五日不飲不食、何故仍能奮戰耶、如忘却戰爭目的、因空腹而飢餓卽不能從事戰爭、而戰爭長期化、作隨與實生活困苦忘却戰爭目的喪失精神力之傾向、固所難免、然國民如陷於此種狀態時、則敵機之轟炸、尤爲恐怖▲吾人應勿忘戰爭目的及昂揚精神力則最後勝利必屬於我而無疑也。

停止辦理股票過戶及抵押權公告
茲依據本所章程第十一條之規定自民國三十三年六月一日起至定期及臨時股東會終了之日止停止辦理股票過戶及抵押權之登記撤銷等事務特此公告
民國三十三年五月二十三日 株式會社青島取引所

遺失聲明 敝號於本月四號由齊南準備銀行買到齊字一四五六八四號青島準備銀行照付恆豪成拾圓支票一只計洋一萬元正不愼遺失除向該行掛失止付外該支票無論落於中外人之手皆作廢紙 恆豪成啓

出號聲明 敝號店員孫仙廠因另有高就於月之十五日辭出敝號今後該君在外一切行動概與敝店無涉特此聲明 天德昌青島支店

蔴袋工廠機件出售 茲有鐵製木製紡線機數種全部出售若有願購者請至南仲家窪仲辛支路一七七之內接洽可也

讓受盤聲明 茲有楊德生在膠州路一一四號開設華昌洗染鋪門面及營業權並家俱等全部讓與趙輝明名下永遠經營改稱恆行明記嗣後該號與楊德生無關所有華昌洗染鋪欠內欠外拒絕等事及其他一切未了手續統有華昌洗染鋪楊德生自理與受盤人無涉除立兌帖外恐未週知特此登報聲明 讓盤人華昌洗染鋪楊德生 受盤人恆泰車行明記趙輝明 啓

遺失聲明 敝啓者茲有由黃縣福順德出立黃字第〇八二號因將票遺失特先登報請掛失止付具保領款外特登報聲明以後該票無論落於何人之手均作廢紙 青島和記鐵工廠啓

遺失聲明 啓者鄙人於去歲十二月間價買積福堂賈子新局過戶完畢准由敝號八號私有地並西式樓房一處業經呈請衛海衛局府建設局請求補發外特此登報聲明 廣州路八號照付王瑞麟名下支票一只計洋貳千元正 淑德堂代表人孫介溪謹啓

工廠出兌 茲有設備完整織布工廠一處因無意進行意欲兌出計有馬力合股機經緯機並紡織機附屬機件多種如有願要及零要者請至西仲家窪二二一號面洽爲荷 本廠謹啓

遺失聲明 敝號領有第四一六二三號腳踏車牌不愼遺失除呈請警察局註銷外特此聲明作廢 膠化路十五號聚祥鐵工廠啓

出號聲明 敝學徒李炳生業已出號前經敝號擔保所領之證第〇六七七二八號隨身帶去除向警局呈請註銷外嗣後該人在外一切行爲概與本號無涉特此登報聲明 寧泊路五十七號王秉倫鮮貨舖啓

鋼琴出讓 今有神新高級鋼琴願意出讓有要者請向二局五七九八電話詢問之

緊要聲明 啓者 茲有敝廠技師李曾詩鑒彩友李永治來滬等三人另有高就於本年元月日辭退出號李曾詩曾加入之東股五百元伊如數提出立有提東股字據一張由此脫離敝廠之實嗣後敝廠之生意無論盈虧於李曾詩等毫無關係茲經敝廠擔保所領之居住證李曾詩六三四七五五來春元六三四七六〇李永治六三四七五六均已隨身帶去除向警察局註銷外該三人在外有任何行動敝廠概不負責恐未週知特此聲明 城武路三七號三星鑄針廠啓

徵求鑄造廠 有中小範圍之鑄造廠願出讓者請至安徽路八號接洽面議

出賣 德國式鋼琴一部願買者請於每日過午三點至六點請到華士天大夫公館廣西路四十二號

遺失聲明 敝號二七四二八號自行車一輛因一時不愼遺失除呈請警察局註銷車外特此聲明 合東五路六九號雙發合記啓

廉價大拍賣 歡迎來賓參觀在曲阜路三號之甲本月二十四日（卽星期三日）上午十時拍賣大批家俱西門子床選購爲荷 史開頓拍賣行啓

出號聲明 敝號夥友楊進瑞李清學劉東堂三人均另有高就先後出號經敝號擔保領之居住證楊進瑞二四七五九〇號李清學二四七二四一號劉東堂二四七五九四號均隨身帶去除向警察局呈請註銷外嗣後該三人在外一切行動概與敝號無涉此啓 本定路二號德盛東木廠啓

讓受盤聲明 啓者鄙維珍與林誠齋等在膠州路一三四號經營同仁商行生意因無意進行經雙方同意將同仁商行讓給林誠齋經營以後同仁商行生意盈虧及其欠外外欠均歸林誠齋負責與鄙維珍無關除立退股帖外特此登報聲明 讓盤人鄙維珍 受盤人同仁商行林誠齋

退股聲明 敝啓者本行股東黃子勤因無意進行業於本年五月十七日將本行帳目結算淸楚本利如數提出從後本行營業盈虧概與黃子勤無涉除另立退股字據各執爲證外特此聲明 多茂行啓

招募華籍公共汽車賣票員
一、人數 約四十名在青島市內居住者
一、年齡 自十七歲至十九歲（自民國十四年至民國十六年）生
一、身長 自四尺九寸至五尺一寸
一、學力 初小畢業或有同等學力者
一、體格 身體强健言語明瞭者
一、視力 無目疾
一、容貌 相貌端正
一、文件 親筆履歷書及最近上半身相片兩張
一、日期 民國卅三年年五月二十四日至二十五日兩天
一、時間 自午前九時至午後三時
一、其他 一切請詢膠寧海路十六號
青島交通株式會社養成所 電話（三）一〇五二番

遺失居住證聲明欄
第一六四八八四號 熱河路三三號林敦功 居住證遺失
第六五九二二八號 荷澤路二號王錫鈞 居住證遺失
第〇六五七七四號 四川路八二號附六戶穆錫森 居住證遺失
第六三五七三四號 觀城路一一〇號三一五戶宋良茂 居住證遺失
第一五一八九七號 青海路四四號張白南 居住證遺失
第〇三〇三二四號 蓬縣路六五號附一戶趙家珍 居住證遺失
第一八二二六〇號 大港一路一五號程芳疇 居住證遺失
第三二〇三一三號 大麥島村二四二號戴以永 居住證遺失
第六一一六四三號 北仲家窪新四二號李德麟 居住證遺失
第一五一二六〇號 青海路七五號王澤信 居住證遺失
第一四七六三〇號 錦州路一二一號戴永江 居住證遺失
第〇五〇九六三號 保定路一四號戴樹敬 居住證遺失
第一三二六〇四號 高密路六二號党士礎 居住證遺失
第六四四九八五號 陵縣路七號宋秀珂 居住證遺失
第一六七七三七號 錦州路七八號內二戶楊惠明 居住證遺失
第二五四〇二七號 西太平村一六八號曹社氏 居住證遺失
第一一九〇三四號 城武路二八號內二八四戶周鳳雲 居住證遺失
第二五八六二四號 小村莊四四六號張錫田 居住證遺失
第〇〇七七九一號 北京路一五號陳乾鐸 居住證遺失
第一九四〇六七號 紅石崖紅橋路五號王昭章 居住證遺失
第〇五六八〇五號 四方路六一號陳兆山 居住證遺失
第〇五五二七六號 濟寧路二四號張瑞 居住證遺失
第〇五五三二八號 濟寧路二四號子振湖 居住證遺失
第〇六九一一八號 城武路二八號附三六戶陳崇英 居住證遺失
第〇〇九三五三號 天津路五九號內一二戶劉子文 居住證遺失
第二六七八〇七號 小港山村二七號丁立順 居住證遺失
第〇六三一五八號 石村路二八號蔣王氏 居住證遺失
第五八一〇五〇號 王家麥島村五〇號王明金 居住證遺失
第四七〇二一〇號 李村河南三〇號子建烈 居住證遺失

膠縣同利銀號開業公告
本號呈奉 經濟總署核准註册茲定於五月二十五日正式開業敬備茶點茶酌 光臨指教
膠縣同利銀號股份有限公司董事會謹啓

農具
畜力、電力、人力各種抽水機、製麵子機、製麵機、風機、小麥用機器用具、砲彈式抽水机中國總批發及零售
青島 寧天路二二七號 富隆公司 電話④〇五八五號

三菱公司
東京海上火災保險會社代理店
電話代表 二局 八二〇一……八
夜間、休日、宿直 ②八二〇一
直通電話 庶務②八二〇一 販房③六六四三 製肥②二四七七 油房③〇二八五 鑛業②二一九四 油槽③一四三
館陶路三號

大東亞飯店廣告
酬謝顧客啓事
啓者敝飯店自開業以來荷蒙各界人士光顧無任感激茲當開業一週年紀念之期特不惜重大犧牲聘定廚力求豐美便飲茶點每位定爲六元均一以酬主顧恐未遍知特此聲明
青島 大東亞飯店謹啓 冠縣路三十號 電話④八六五五 四二二一

去疲勞
心身過勞之後、體內疲勞素必見增多以至全身乏力、四肢鈍痛、此時如服本劑、可以迅速恢復、而感輕快。
【包裝】100片 500片
高單位維他命B1劑
米太賓靈片
武田藥品工業株式會社

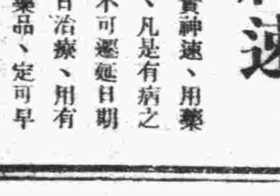
神速
兵貴神速、用藥亦然、凡是有病之人、不可遷延日期宜早日治療、用有效之藥品、定可早日痊愈。若素是胃腸病肺病虛弱症最有效的藥品、凡是患以上各症之人、宜從速服用若素、定可早日痊愈。
胃腸營養 若素
天津：若素製藥公司
各大藥房、均有代售

我們的指導者（八）

確立自給體制
完成後方增產使命
山東唐仰杜省長精神可欽

茲當大東亞戰爭邁入決戰第三年之秋、勝利左券已操諸吾人之手、而華北處於後方兵站基地、所負之使命益較重大、山東省地土肥沃、復有黃河、運河横貫南北、為華北增產良好之區域、自唐仰杜省長蒞任以來、其努力增產、剿匪、從事華北新建設工作之大公無私精神、實令人欽佩。唐氏今年五十六歲、蒞任以來、四載於茲、每日准時赴省署處理公務、事無巨細、皆本人親自批閱、以如此高齡、從未見感覺有何勞苦之形色、其日常生活極其簡樸、有時公務繁忙、早餐即在其辦公室內食用、唐氏四年來之治魯政策、首以肅清匪共確保治安、勵行增產、安定民生為當前之要務、當第一次華北新建設運動展開之際、唐氏督勵各道尹、縣長、從事討伐、並親赴各道縣視察、嚴懲貪污、獎勵有功之勤勞縣長所著功績、可稱華北第一、其不辭勞苦之精神乃能使全魯三千八百萬民衆得以安居樂業、本年度更擬定全魯增產及五年造林計劃、劃定章邱、歷城、濟寧、泰安、滕縣、鄒縣、嶧縣等縣為增產縣、且以魯南多山、植林較宜、適令各縣實施造林、而期綠化全魯、如此則防旱、增產、一舉兩得、為使各項計劃得以切實實施、並明瞭各縣情況起見、曾分別召開縣長及道尹會議、為防止一般青年受共匪邪說、故對於文化思想工作、亦極認真、嚴厲恢復山東大學、即其一例、為恢復山東大學、唐氏已費盡苦心、蓋自齊魯大學停課後、一般學子欲求深造、皆須負笈外省、而自大東亞戰爭爆發以來、技術人材、更為需要、故山大之恢復亦實為當務之急、現農醫兩學院將於秋先行開學、文農兩學院院址亦已決定設於東亞文化發揚地之曲阜、即行開始建築校址、蓋我國以農立國、農民墨守成法、不知改良耕法、因此每遇荒旱、蟲災、即行歉收、唐氏此次之成立農學院、亦即為造就農業指導者、而期改良農耕也、至於醫學人材、我國因科學落後、向感缺乏、需要孔殷、故醫學院之首先成立、其意義亦即在此。

現全魯治安殆已確立、匪共多已肅清、尤以今夏小麥生長情形極為良好、農民莫不喜形於色、所謂「安定民生、確保治安」、此兩大工作均已因唐氏之努力獲得偉果、關於造成明朗山東、完成後方增產使命、唐省長曾對記者發表如下之談話：華北地區、於客歲實施第一次促進華北新建設之後、在後方兵站基地之任務上、已達成相當的成果、對大東亞戰爭貢獻極大、茲為作更進一步之努力、遂於三月一日、至五月二十日、實施第二次華北新建設、以確保華北食糧物資之自給自足確立生產增強之堅強體制、現華北官民已一致奮起、認清現實力求革新生活、勵行節約、藉謀增強戰力、山東為華北農業基地重要之一域、本人自當督勵全省官民、推行華北新建設各種工作以圖確立戰時自給體制、完成所負之農業基地之使命、而期大東亞戰爭早日完成云。（圖為山東省長唐仰杜）

開始實施清鄉工作
防範宵小強化地方治安

當茲大東亞戰爭決戰必勝之秋、華北全民衆努力於增產剿共等工作、責任益加重大、青島市在華北占有極重要地位、當此繼續推進增產增運工作之際、地方治安之強化、尤為當前之急要、市警察局為強化地方之治安、防範宵小之活動起見、對於青島市邊區各鄉村、決定實施清鄉工作、由各分局選派幹警與市保安隊聯合成立清鄉隊、担任邊區鄉村之清查戶口、巡邏檢索等工作、現已開始工作云。

陽穀縣保安隊 剿匪樹功勳
分別晉級並呈請褒獎

（濟南分社通訊）陽穀縣保安隊駐防河城鎮之第〇隊、於本年四月十一日夜間、被共匪混合編隊約四千餘名襲擊、經四晝夜之激戰、該隊指揮官一等警佐〇隊附李辰華、身先士卒指揮有方、卒能以少勝多、捍衛地方、智勇兼備、殊堪嘉許、山東省保安隊司令部、特予以晉級三等警正、遇缺儘先提升任用、以獎有功、而昭激勵、警士張夢春劉匪殺妻大義滅親、堅定士心、其奮死殺敵之精神、實屬難得可貴、特以三等警佐〇隊長記名、遇缺儘先提升、以示鼓勵、此次戰役全體該〇隊官長警奮勇剿敵、以致獲戰皆捷、其為國犧牲之精神、頗堪獎慰、並已令該縣縣長兼〇隊長分別按照官級加倍晉獎、及加倍撫卹、以示嘉獎而勵士氣云。

益都加强各村自衛力量

（濟南分社通訊）益都縣為加强護路工作、保障交通安全計、特警備愛護村辦事處、并力謀加强愛護村、當內民衆之自治組織、預計在二次華北新建設之推進實施期間、完成愛護村行政區、各村落之自衛力、量青成愛路自衛繳匪、肅清匪類活動、達成華北生產基地之任務云。

齊河擴大宣傳工作

（濟南分社通訊）齊河縣長牛石生、為喚起全民、徹底瞭解時局特加强本縣宣傳陣容、以期深透各個鄉海、一致振奮、進而協力聖戰完遂、特擬定宣傳工作計劃分別實施、旋召開小學生演說賽會、座談會等、均成績良好、并聯合組成鄉村巡迴宣傳隊、赴五六兩區各村莊、機動展開有效宣傳、一般民衆、均能瞭解、願為建設新華北而邁進努力云。

開發振興會
舉辦畫劇講習會

「畫片劇」為中國方面勞動者啓蒙宣傳之有效工具、青島開發現業振興會、為養成畫劇演員、將於本月三十一日起、亘一週間舉辦講習會、開發傘下各會社各選拔男子壯員、參加講習、使其對畫劇必要技術深切認識、將以大衆化之畫劇、昂揚大東亞戰爭必勝之精神云。

教育局籌備慶祝教師節

青市教育局、頃以六月六日為教師節、為闡揚新教育體制之精神實踐新國民信訓、並喚起全國民注意教育事業、重視教師、特擬大慶祝教師節、現正籌備中。

龍口特區治安鞏固
一切行政俱見顯著進展

（龍口分社通訊）關於龍口一般治安及行政實際狀況、自謝專員（鳳鳴）到任、迄現階段數月過程間、對于治安行政司法等項之革興改進狀況、經記者調查分誌如次：

治安方面 （一）本區原有五個砲樓、因修於民房之內距離不相當、復有影蔽之害、故顯明著伏危險性、當局以確保治安為當務之急、根據科學設計及軍事觀點、改科此防禦工事、使能互相取得聯絡、不致一旦有事、徒備而無用、一面聯絡友軍積極完成安民壕、路線保自治沿海岸一帶、達至汽車公路、乃為經慎重考慮之勘定路線、現正在利用民暇扱工搭修中、（二）并為倡導決戰生活樹立勤勞風範、選龍口中學中心增設兩小學校、高級男生、助搭生民壕、因當專有方青年學生精神動著、紀律亦佳、（三）原設警網、因未全通電流、故亦予以改整、除全施電流外、在線形上使青年學子及士兵助工、全面完成指日可待、除此以外、責成警察隊劉隊長、嚴格實施野戰教練、并重講習訓練增厚實力、提倡素質、至第一、第二、兩分所長警、有老弱者一律調總所服內勤、嚴整紀律、規定長警不得已指號不許超過一小時、調備臥床號稱、以便查考夜勤（四）特別保安事項、根據重點、積極蒐集匪方情報、及宣傳刊物、研究其政治軍事策略、而準備計劃反擊策略、對剿共獨擔一面工作武力以外、特別注重感化教育、（五）警察方面則自始即在整飭紀律樹立嚴素威信、其他保安經濟警法各事宜、亦皆在從事向最高理想境地推進、各幹部一致遵奉謝專員兼所長之命令惟慎勤勉領導苦幹、本區以警察擔當治安責任、故經此次重新配備防務、改正防禦強化陣容、治安方面可謂毫無問題。

行政方面 約分民財、建教數端、（一）遴專員外以縣署內而完成決戰後方任務為前提、把握重點、作因時因地制宜之迅速扼要的改進、關於民政、首先命令佈告、廢除牙紀等苛細雜稅、減輕民衆日常生活負担、（二）同時注重自治人員之得當、此次四個自治區長之改選、行政科長李陶忱秉承謝氏之意旨、極為慎重考慮、至各村長之人選、同在重視中、務在免除歷來金錢傭用村長、從而剝削民衆廠徵官府之弊、（三）在積極整頓物資一項為當前之不可諱言之一大問題、當局為確立民生、一面聯絡關係方面力謀輸入圓滑外、飭由經濟系負責履行取締暴利居奇、平抑物價、物品售賣、一律須按照公定價格、至於雜糧、雖規定輸出數量嚴格統制、然以屺姆島純係漁區、故當局現已命令只須該鄉鄉長負責該地民衆來市內購糧、在放行上已可自由、（四）在統制經濟上除少數有關軍用前經華令禁輸之物資、在輸出上無大限制、趙氏前為便利鄰縣民生、曾函照蓬、黃、招等縣政府、該轄民衆來本特區購貨、只須持有縣府證明、得可顧意、惟須遵照規定數目、此於鄰縣之民生、便利良多。

財政方面 趙氏以在此決戰期間、一切縱不能開源、而必須絕對以節流為原則、故於廢除苛雜之餘、極力整飭正常稅收、同時緊縮預算而財政一切公開、即地方財政、亦令個其公開、使個涓滴歸公、而取得民心之信賴、各區村公所帳簿、當局隨時派員查核、令其每月公佈一次、以符信實。

建設方面 以增產為原則、而儘最大可能範圍、籌要籌辦、擬定造林計劃成立大規模育苗圃、民間除外、官方植樹、本次清明節即開始、總計植有青楊等樹兩萬株以上、倡導家庭造林、改進農事及牧畜等項、在第二次促進新建設期間內、更繼續擬定細目期如期完成。

教育方面 （一）完成興亞教育目的、已於目前舉行中小學校教職員甄別考試、遴專員并親閱試卷、以期確保師資、拔選資材、（二）成立龍口體育場、使青年學子及一般民衆等得有鍛鍊體格之充分機會、（三）注重教職員領導課外活動、及時事灌輸、使學生思想正確身心健康、（四）為普及教育提高文化水準、充實設備、添設圖書閱覽所、及平民夜校漸次掃除文盲。

司法方面 （一）受理案件已非常明快、（二）改良監所衛生、（三）實施感化教育、以補法律之不足、期以道德制裁、減少犯罪、遴專員常關心民瘼、尤其剿共、凡重要案件皆親自審訊、總之龍口特區、舉凡治安行政司法等、皆在突飛猛晉的革新中、尤其謝專員服官清廉勤苦治事從政、絲毫不苟、故深得民衆一致赤誠的愛戴、建設新龍口前途、而頗堪期待云。

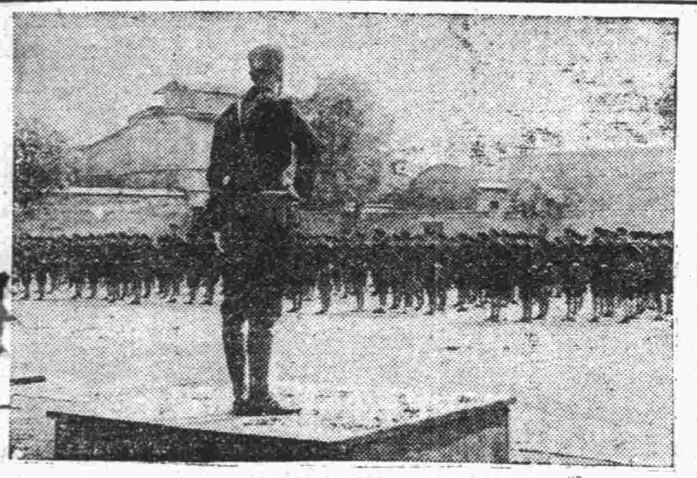

宣揚盟邦海軍偉績
青各商號舉行窗飾競賽

當茲盟邦海軍第三十九回紀念日、以宣揚盟邦海軍偉業及大東亞戰爭以來之赫赫武勳、並使民衆深切了解戰時體制下吾人應負之責任與使命、昂揚擊滅英美決意、以期決戰必勝早日完遂、已於二十日起全市熱烈展開慶祝行事、自廿三日起至三十一日、由市商會、市宣傳處共同主辦、各商號窗飾比賽、參加比賽者計山東路十一家、海泊路二家、濰縣路三家、四方路二家、各商號均已準備完畢、一律於二十三日起佈置窗飾、以宣揚盟邦海軍威力、喚發市民海事思想、加強必勝信念、關於競賽之審查、由市商會結果、並給予獎金云。

青少年講演大會
表演游藝助興情緒熱烈

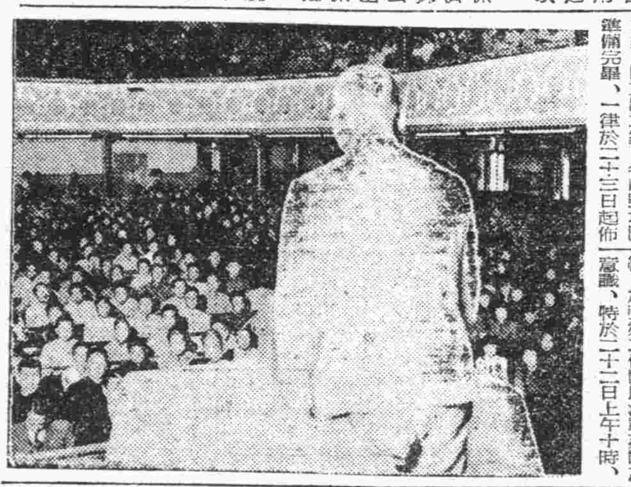

青市政府宣傳處、以二十二日為青少年學生紀念日為昂揚青少年學生對新國民運動熱誠實踐之情緒、加強第二代國民決戰建國之意識、特於二十二日上午十時、在光陸大戲院、舉行青少年講演大會、到全市青少年學生千餘人、開會後首由新民會黃事務部長致開會詞、繼由各青年代表講演、最後由宣傳處第二科游科長致閉會辭、以青年為國家之中堅份子復興中華保衛東亞的任務却要由青年們負責、青年之責任既如此重要、應於此紀念之期、檢討過去、認識責任之重大、以策勵將來、大家共同努力云云、最後即由遊藝團表演各項遊藝助興、至十二時散會。（寫真係講演時情形）

獎勵蔬菜增產
青鄉區設置試驗園

青島各區在風土及經濟環境上對於蔬菜栽培、皆屬適宜、市政府於前年始對園藝獎勵技術指導、受到農民之協力、得有相當之成果、故本年度更擴大範圍、特別予以獎勵副業蔬菜增產、免費配給各種優良種子及廉價配給農藥肥料等、以圖將來大量豐收、供本市自給自足、並輸出關外、以得到全面增產之效果、為試驗蔬菜種植之效果、特就各地名產及其他優良種子、儘量採集、舉行試驗、如其風土適宜、然後可以分佈各區、廣為栽植、故設置試驗園〇〇市畝、計與家村〇市畝、種植甘藍、李村〇市畝、種植菠菜、城陽〇市畝、種植白菜、三里河〇市畝、種植白菜、王台〇市畝、種植芹菜、期收獲成績超著、俾農倣效、以至多種多收云。

魯省署嘉獎
征田賦出力縣長

（濟南分社通訊）山東省政府以本年一期田賦、已經於本年三月一日開征、曾飭各縣從速辦理呈解、本年一期田賦及省附捐數目、計陽穀縣長牛占誠、平度縣長張松山、寧陽前任縣長王紹武、臨淄縣長邱旭東、濱縣長程憲光、高密縣長姚鈺、均各解到鉅款、實屬催征得力、特予傳令嘉獎、以示鼓勵云。

青電話局
舉行春季體育會

青島中央電話局、為謀中日社員家族之親睦、二十一日星期日上午十時、假第三國民學校校庭、召開春季體育會、本田局長以下中日從業員、電話生之家族、全體參加、表演項目有百米、二百米、拍球競走及其他有趣味之競技、親睦情緒瀰漫全場、至午後五時始圓滿閉會云。

張司法行政部長
視察青島高地兩法院

國民政府司法行政部長張一鵬氏、為視察華北司法行政及各級法院監所、於二十一日由濟來青、昨（二十二日）視察青島高地兩法院、記者前往、承張發表談話如左：本月十日、乘飛機至北京應司法行政部、華北事務所、及高地兩法院等一監獄視察、規模均甚完善、又往訪華北政務委員會王委員長、商談一般政務、尤其對於法務上之人才經濟問題、有所接洽、結果至為圓滿、事畢、本應即日返京、因極願與津濟同人討論今後發展方針、故在天津濟南小作勾留、昨日便道來青、法界各職員到站迎迓移臨亞細亞飯店、今晨由威院長等陪詣高地兩院署、均集推檢、作短時間之談話、此間建築堅固寬大較沿路各處所見者、可首屈一指、而各級法官、均恂恂儒雅、毫無傖俗之氣、嗣閱歷辦案件、亦復謹守繩墨、積案不多、余心至深快慰、且此間民事比較減少、推原其故、實因注重調解民間爭端、藉調解而消弭者十居六七、此誠便民之一端、南方現亦正擬擴大範圍、軍打軍制有此借鏡、裨益宏多、惜急於南歸、未能詳盡耳、明晨回濟、接洽滬寧、直駛蚌埠、匆匆告客、不無依依云。

青聖功女中
連校長病逝

青市私立聖功女子中學校校長連張關卿、係山東省蓬萊縣人、前清光緒二十五年卒業於登州文會館、曾於天津濟南辦學多年、民國十三年來青、創辦江蘇路小學、民國二十七年九月升充本市市立女子中學校長、成績卓著、迨三十二年七月、轉任聖功女子中學校長、任事勤奮、積勞成疾、竟於五月二十日在肥城路五號本寓逝世、定於二十六日安葬於萬國公墓、聞者莫不悼惜云。

不繳納飲食稅者
查出按擾亂稅收處罰

青市財政局、為整頓遊興飲食稅起見、特製備遊興飲食稅聯單、凡遊興飲食時、納稅義務者（即餐館妓館）必須填具遊興飲食稅收據、交於遊興飲食消費者收執、若納稅義務者與遊興飲食消費者、徇通私情、不填給收據時、財局隨時派員查察、一經查覺決予嚴懲不貸、所製備之遊興飲食稅聯單、即日分發各納稅義務者、限本月二十五日實行、其填具遊興飲食稅聯單應注意事項如下。

一、制服整齊之盟邦陸海空軍人一概免稅、他人不得援例。
二、除盟邦之陸海空軍人詳細註明其服外、其他人不得僉字故意規避、如有不納者、概由納稅義務者（即餐館妓館）負責繳稅。
三、遊興飲食消費者不分任何人士、皆應填具收據照章納稅。
四、不論在餐館內或外送外做或妓館之妓女外出為營利事業者、皆由餐館或妓館負責照章納稅。
五、納稅義務者對於遊興飲食消費者徵稅時、應每一次填具聯單一張號數順序不得錯亂。
六、納稅義務者如有袒護顧客、不填具聯單、意圖規避時、或故意漏報、一經查出確實者、除照章罰辦外並停止其營業。
七、納稅義務者如有自私自利、希圖吞沒者、一經查出確實者、除拘送法院依侵佔公款罪科、以重刑外並取消其營業。
八、納稅義務者對於稅源及聯單必須隨時登記填具聯單、其收據付收據後、面加蓋騎縫、發給遊興飲食消費者（即客人）、繳款之聯單、於每月末繳納稅款時攜來財政局查核繳清。
九、納稅義務者、對於記入稅源不得擱置、聯單不得作廢、如有缺少者即認為偷稅論。
十、遇有請客宴會時、其稅由主人繳納、如有在坐客人頁名包攬者圖免稅者決按擾亂稅收罪分別懲罰。
十一、納稅義務者應備鉛筆流水賬、買貨賬、堂賬、外送賬及其他賬薄。
十二、納稅義務者對於遊興消費者食畢後、立即記入堂賬、不得以紙條臨時記載、如有者認為偷稅論。

戲院電影院
入場票及改價須先呈報財局

青市財政局、以各戲院電影院所售之入場券、須將規定價額印於票面方准來局蓋戳、以便出售、乃近查有少數商戶、已經本局蓋戳、又行竄改價目、而不赴該局呈報、並有由他埠聘來名角及新出影片開演放映、而不照原定票面價額、擅自出售、增加價款亦不呈報、殊屬有違定章、嗣後對于票面改價及增價時、事先須呈報該局備查後、方准出售、否則以偷稅論、決予照章罰辦、該局現已通知各商遵照辦理、勿稍違誤、致干未便、特此通知。

紫電青霜錄
王度廬 著

第一回 人世險巇三奇恩仇深還 風塵傳一劍生死顧辛 18

老師傅叙然臉上現出迷懷疑的神色、好像已看出李如江一手是為着做活、一手却故他兩眼看不見、而正在做着別的事、但是活見正在做得最急他也無暇防備一切、他竟出來了、忘了自己的形、李如江見是忘了老師傅的嬰、萍、捶、都有一定、每次操練一次、一回連着一回、實在是絲毫不錯、就跟彈簧似的、來回調這一個錘子色更變了、不問什麼「喝得重」。無論罵多少次、都是一樣。鐵不重呀？誰叫你自己不小心呀時由火爐的高低、時候的久暫、可以看出、淬時由水的溫度也能夠察明；捶起錘如幾次捶了十七下、下次一定還是十七下、絕不會多捶一下或是少捶一下、然而老師傅所用力氣的大小可就難以測知了、李如江百思無計、到最後、當老師傅雙手高舉起鐵錘正要往鋼條上去擊之時、他就忽然用左臂去迎、一了一陣激心透膚的疼痛、雖因下面沒有鐵砧墊着、未至將骨斷、然而他的胳臂可抬不起來了、急忙向後一退、老師傅竟看着錘子沒有在鐵上打動作、神上了、也忽然停住了動作、神色更變了、不問什麼「喝得重」……

積極強化防空設施
希望市民自動奮起協力

青島市警察局為期一般市民對於防空常識徹底明瞭、以便防護青市之萬全起見、對於防空諸般設施之合法與否、決由各該管分局以及一般警防團員聯合實施嚴厲之檢查、不良者指示改善、經指示改善而不服從實行者即由局嚴處、在此敵我空中決戰苛烈化之今日、一般市民尤應徹底瞭解現時代所負之使命、應以大無畏之精神、一致奮起、自動協力當局實施防空等工作、使青市防空陣營堅如鐵壁、而完成所負之使命也云。

鎮定處置空襲
應編成家庭防空體制

在強化防空體制的今日、平常必須有鎮定的決心、與萬全的準備、必須努力訓練、以期臨事泰然應付、不至驚慌失措、不但官方有防空的整個計劃、就是每一個家庭、在平時也應當有一個計劃的、每一家內、除去老人、幼兒、病人、姙婦、殘疾者以外、是應當編成一個家庭的防空體制的、而防空責任者、當然便是一家責任者的家主、主人如不在家、可由主婦代之、這個家庭責任者、可召集家人在一起、詳細商討而規定每個家庭份子在防空時所担當的任務、例如：父親担當和警防關係者連絡、管理家中的門戶、母親担當燈火管制以及整理其他火類、長子担當準備水的工作、長女幫助母親處理一切、祖母可以帶小孩去待避、如果自己宅中落下燒夷彈、父親應當立時使用鬧或沙土撲火、母與長子澆水、長女去出外通知警防關係者等、家族待避所必須明顯、以免臨事倉皇、務期可於萬一時迅速待避、防空器材、固然不可缺少、此外燈火管制用具、蠟燭或手電燈、簡便的布袋等、也不可忘却、平時加以準備、至於各鄰組的防空計劃、大體如次：

（一）關於防火、警報、救護等應樹立必要的計劃、規定人們分担的任務。
（二）作成各家庭的配置圖、調查防火器材的配置、水道栓、井的配置及位置、待避所的豫定位置等。
（三）調查最近警防團駐處、警察署、消防隊、救護所等的位置及電話號碼等。
（四）準備鄰組共同的防火器材。
（五）選擇防護監視所的位置。
（六）研究防火時所跑的通路。
（七）規定與其他近鄰連絡的方法。
（八）屢屢認真訓練。

要之、平素的準備、是應與實際空襲具同樣嚴肅之心情的、萬一空襲時、可立即活動、可使損失達於最低限度、並可以應付裕如處之泰然。

建築仰聖館
日內即可開工

（濟南分社通訊）山東省政府為發揚我國固有文化美德、喚起全民爾正思想、革新生活、前曾發起建設曲阜聖地、闡揚至聖先師孔子之學說精神、於前年結成曲阜聖地建設委員會、由唐省長及至聖奉祀官分任正副委員長、各廳處長及關係道尹縣長、并各廳處關係人員、分任委員及各組長幹事、計劃建築仰聖館於曲阜、內部陳列關於至聖先師之史蹟、並其言行之一切、備作中外人士之景仰、該館工程擬於近期中開始在孔誕二千五百週年紀念期前、全部竣工、該會募捐組已分向各界勸募捐款、現已收到捐款達十數萬元、國府當局、並於日前撥中儲券三十萬元、十八日午後在教育廳舉行曲阜聖地建設籌備會第三次會議、議決由本省各級學校及各機關團體踴躍輸將、近中預定向政委會駐濟各機關及中外各界名流全國各都市及省會長官勸募、更預定凡每屆來濟演藝之名伶、臨時商洽演唱義務戲除開銷外、概作捐款、以期早日完成曲阜聖地之建設云。

廣播節目

▲八、〇〇新聞重述▲八、一五初級日語講座▲八、四五新民體操▲九、〇〇新聞▲九、二〇西樂唱片▲一一、五〇唱片（一）大東亞總進軍之歌▲一一、五八默禱▲一二、〇〇報時娛樂節目▲一二、四〇保健體操▲一三、〇〇評書施公案▲一三、五〇絲竹合奏▲一四、一〇對初級中學放送▲一四、三〇新聞▲一四、四五家庭時間怎樣防止兒童的說謊▲一五、〇〇滑稽大鼓▲一八、〇〇報時新聞▲一八、二〇兒童時間▲一八、四五預報當晚節目▲一八、五〇高級日語講座▲一九、二〇行政工作報告▲一九四〇演講增運增送華北交通公司▲二〇、〇〇新聞▲二一、〇〇報時新聞及解說（青）地方新聞預報節目▲二二、三〇京劇

東亞展開增產運動（一）

（東京特電）集結總力推進大東亞戰爭之大東亞共榮圈各地域、今也食糧作為戰力中戰力源、遂強展開增產運動、共榮圈各現地報告食糧增產狀況誌後：

滿洲國篇

獎勵種植農作物
確立食糧增產方策

滿洲國之農業增產担負對中日兩國輸出增加之戰時下至上命令、滿洲國以農業增產與礦工業開發為重點產業、決定方針者、乃屬於前年第二次產業五年計劃、樹立以來、去年決定之戰時緊急對策要綱、為適應此緊急增產要求之劃紀的意義著也。

△早期播種順利進展 政府自去年度實施要綱、同時以一般農家一成、開拓團七成、增產為目標、本年一月上旬突破計劃出貨目標量、其後仍實行分配以上、積極的出貨、收四月中旬其表彰式於新京舉行之好成績、而今年度增產方策、以前記增產方策為基礎、強力推進增產目標亦比較去年以一般農家一成、開拓團十成為目指推進工作中、而依農民之旺盛意欲春耕翔工作極為良好、即諸般增產對策啟例年早已決定之各省縣集貨本部一月中改為增產本部、重點作物分配亦於同期間內實施完了、以興農合作社為中心、春耕資金貸款極為活潑實施、今年度春啟較例年為早來、並因早期播種標語徹底南北滿均入解冰同時開始春耕、地方頗多、四月中大體春耕終了如麥入五月同時、一齊開始本格的播種、而已見順利增產經過。

△已上軌道指導態勢 網羅中央地方官廳、協和會、興農合作社、農產會社其他關係機關而設置增產本部、確立關係機關責任制、同時又對各團體以責任担當增產集貨、關於指導上特顧注目者乃自興村制度及篤農家活用、自興農村今年度育成既設及新設共有百六十四村。

△計劃生產徹底化 關於本年度、食糧作物之耕作面積、以去年同量確保為目標、獎勵收獲作物栽培、特今年度增加大豆耕作面積、謀甘薯馬鈴薯增產、又為緊急增產、鑑於耕地擴張最捷徑、置對策重點於可耕地之開發及荒廢之防止、即滿洲國可耕未耕原野與既耕地略同、面積凡二千萬町步、比較的容易可以開發者凡六百萬町步、今年度於第二松花江、東遼河等十四地區、已開始其劃配的緊急農地造成事業。

△進出勤勞農村女子 作隨工農併行增產勞力適正分配緊要問題、成作為克服策、考慮勞力移動、同時由都市勤獎佑民歸農、農繁期動員勤護隊、協和會青少年團、學實協力食糧增產、又從來不服務之滿系婦女子就勤勞近年顯著活潑化、對勞力補充極大貢獻中者、頗值注目云（新京電報）

光陸 福路寺 六三號 白牡丹 文蔚宸 張鳳和 ... 今天午戲 雪弟 假 春秋配 今天夜戲 頭本 火燒紅蓮寺 明天夜戲 二本 火燒紅蓮寺

慈光 今天公演 古裝歷史恐怖巨片 陸露明 主演 慾燄 下期公演 觀世音

光陸 重體大師 金聯家 花艷蕉 花筱馨 玉蘭馬 今天午戲 頭本刁南樓 今天夜戲 插打無情郎

金城 南村路 四大名旦 鮮靈霞 筱月樓 劉金霞 劉兆祥 今天午戲 排練營 今天夜戲 ... 每逢星期六星期日全日午班演戲

中和 周璘崐 劉美君 朱月霞 費英 彭傑 婁亞儒 今天午戲 放曹 提 木 關 今天夜戲 三本鐵公雞 全部包公與徐良 明天夜戲

今日同時公演 下期公演 自由魂

明星 上平安 中聯公司社會愛情巨片 周曼華 呂玉堃 主演 曉風殘月

今天兩院公演 光陸 今天光陸大買獻 王先生話劇團 二本 夜探驪龍館 臨別紀念最後三天 加演電影 桃色新聞

福祿壽 福祿壽公演 明星公司 歌唱巨片 桃色新聞 周璇 主演

文部省推薦 無敵飛鷹隊 青島映画劇場 17日起24日 李村路十七號 開映十二時

寶球信賴 平民化常備藥 仁丹 胃弱胃疼胸痞 頭疼眩暈疲乏 仁丹最有効

百病一掃！ 大王油 KING BALM 頭暈目眩 牙痛耳痛 神經骨痛 惡醉暈船 止咳化痰 內外各症 總行 上海 山田製藥株式會社 大阪 山田安民藥房

塩野牌 五淋拿根片 最短期 化學治療劑 尿路化膿症 新舊淋疾 攝護腺炎 副睪丸炎 膝關節炎 20片 100片 塩野義製藥株式會社 青島出張所 青島奉天路一六七號

內服驅梅聖藥！ 新阿斯拔爾撒 本劑「新·阿斯拔爾撒片」係完全補充砒素驅梅注射劑之缺點、只將砒素驅梅注射劑化學的集成之一部分變更、而改為容易服用之片劑、所謂內服的驅梅劑也。因之其治療效力非常偉大、即除砒素驅梅注射劑以外之任何藥劑、絕不能比肩、且其服法甚是簡單、即如普通片劑同樣、只需內服一法即收偉效。 包裝 二〇片 一五〇片 日本·東京·日本橋 製造元 萬有製藥股份有限公司 北京出張所 東城溝沿頭

南濱忠魂 特別攻擊隊 傳統忠烈精神的全貌 開映二點 25日起 國際劇場

青島小兒科醫院 醫師李召華 醫師石雪筠 江蘇路二十八號

花柳淋病最新治療法 一二三期梅毒七天除根急慢性淋病一針止痛三日保好為口服藥 ... 再發負責核治決不失言病不痊癒原洋退還 昌明大藥房 東鎮昌明路四十二號

戒煙 復康丹 聖藥 名醫張少麟君監製山東中藥社出品本品不含毒質不損體能清除臟內血中煙毒每天照常吸食自然減少十天左右即能戒清煙性和平絕無痛苦不礙工作 青島總經理處登州路十三號信記藥行 ▲分銷處▼ 海泊路萬年春藥號 芝罘路新亞大藥房 益都路萬年大藥房 東五路萬國藥房 濰縣路濟民大藥房

小兒蟲病之原因與治法 未遭浩劫之前、類巳屢經之藥品不潔淨與咬手指等病、均為小兒發生蟲病之原因、治之之藥、唐拾義疳積散、藥經無數父母證其安全、而有精神愉快、睡不磨牙、腹不痛、眼常安睡、復即見食慾正常、問耳蓋此散為唐醫師四十餘年之研究結晶、其效之靈、逞其性之和平、自不同凡響也 ▲青島各藥房均售▼ （經理）大昌號 華豐氏 神州 嶺南 廣東商店

肝精賜保命 方保健康 普通有句諺語是：『有病吃藥、不如未病預防。』誠哉斯言、因為吃藥是要用錢、打針也得破鈔、所以人人都罹於『苟安』、不能在未病預防上著手、以致引起……病魔纏身、臨時費事、徒受意外之痛苦或危險、悔之晚矣。且身疲力倦、頭痛、眩暈、耳鳴、多汗、四肢冷感、貧血體弱、精神頹喪、這都是病前的徵象、也就是致病的原因、欲防未然、請速服用或注射 本外埠各大藥房均售 華北製藥廠出品 青島臺南路七九號 電話②五四四九號

天喜堂 老婢調經丸 已婚未婚 進服均宜 ▲調經易孕 ▲女科專藥 本丸專治婦女一切經病藥效迅速確實不論已婚未婚均宜進服 ▲婦女久婚不孕多因經病關係所致常服本丸有調經易孕之功 ▲凡久患經病屢服他藥不效者即宜進服本丸當可獲愈 ▲本堂出品祇此一種專港滬閩均有分行銷四十年來深得婦女信譽可為功效超卓之保證 ▲本丸主治 經不依期 經期腹痛 經色不正 白帶等症 新久閉經 久婚不孕 經理處 大昌號 濰縣路一六六號 中華藥房 天德藥房 蓬萊藥房

訃聞

寒門不幸 先室元配關鄭氏痛於中華民國三十三年五月二十日亥時壽終於青寓、距生於前清光緒四年七月七日享年六十七歲、當命次男玉瑚遵禮成服、茲於國曆五月二十六日上午九時按基督教會儀式舉行殯禮、十時發引葬於萬國公墓、謹此訃 聞 恕不另訃 杖期生 [illegible] 誠泣 哀子 玉瑚 泣血稽顙 開弔禮辭如蒙賜唁請寄本市 [illegible] 路六號本寓

訃告 聞

不孝俊章等侍奉無狀禍延 顯考紹業府君痛於民國三十三年國曆五月十八日午時壽終青寓正寢、距生於前清同治六年夏曆四月二十五日卯時、享壽七十有八歲、不孝俊章侍奉在側親視含殮遵禮成服、茲泣卜於民國三十三年國曆五月二十六日上午八時開奠、十二時止、翌二十七日 [illegible] 哀此訃 聞 孤哀子 [illegible] 泣血稽顙 齊衰期服孫 [illegible] 泣稽首 齊衰五月曾孫 [illegible] 泣稽首 治喪處 [illegible] 路四號本宅